

# RELATÓRIO DE GESTÃO 2023

CIDADANIA,  
JUSTIÇA E  
DIREITOS HUMANOS



## **GOVERNO DO ESTADO DO PARÁ**

**Governador do Estado  
HELDER ZAHLUTH BARBALHO**

**Vice Governadora do Estado  
HANA GHASSAN TUMA**

## **SECRETARIA DE ESTADO DOS POVOS INDÍGENAS DO PARÁ**

**Secretária de Estado  
PUYR TEMBÉ**

**Secretária de Estado  
UBIRAJARA SOMPRE**

**Chefe de Gabinete da Secretária  
EDILENE COSTA**

**Diretora de Administração e Finanças  
SILVANIA MELLO**

**Diretora de Gestão de Políticas Públicas aos Povos Indígenas  
SIMONE SILVA**

**Coordenadora do Núcleo de Planejamento  
SULLEM MONTEIRO**

## SUMÁRIO

<b>1 MENSAGEM DA SECRETARIA DE ESTADO DOS POVOS INDÍGENAS DO PARÁ - SEPI</b>	<b>4</b>
1.1 PALAVRA DA SECRETÁRIA DE ESTADO	4
1.2 PRINCIPAIS DESTAQUES EM 2023	5
<b>2 APRESENTAÇÃO</b>	<b>14</b>
2.1 A CRIAÇÃO DA SECRETARIA DE ESTADO DOS POVOS INDÍGENAS (SEPI)	14
<b>3 VISÃO GERAL ORGANIZACIONAL DA SEPI</b>	<b>15</b>
3.1 PLANEJAMENTO ESTRATÉGICO DA SEPI	15
3.1.1 MISSÃO, VISÃO E VALORES INSTITUCIONAIS DA SEPI	15
3.1.2 MAPA DOS OBJETIVOS ESTRATÉGICO – 2024-2027	16
3.2 ESTRUTURA ORGANIZACIONAL E DE GOVERNANÇA DA SEPI	16
3.2.1 ORGANOGRAMA	17
3.2.2 GOVERNANÇA DA SEPI: O CONSEPI	18
<b>4 RESULTADOS DA GESTÃO DA SEPI POR PROGRAMA/AÇÃO</b>	<b>19</b>
4.1 CIDADANIA, JUSTIÇA E DIREITOS HUMANOS (1500)	21
4.1.1 AÇÕES/ATIVIDADES EXECUTADAS EM 2023 - ÁREA FINALÍSTICA DA SEPI	21
4.2 GOVERNANÇA PÚBLICA (1508)	23
4.1.2 AÇÕES/ATIVIDADES EXECUTADAS EM 2023 - ÁREA MEIO DA SEPI	23
4.2 MANUTENÇÃO DA GESTÃO (1297)	25
4.1.3 AÇÕES/ATIVIDADES EXECUTADAS EM 2023 - ÁREA MEIO DA SEPI	25
<b>5 INFORMAÇÕES ORÇAMENTÁRIA, FINANCEIRA E CONTÁBEIS – EXERCÍCIO 2023</b>	<b>26</b>
5.1 GESTÃO ORÇAMENTÁRIA E FINANCEIRA DA SEPI EM 2023	26
5.1.1 DESPESAS EMPENHADAS, LIQUIDADAS E PAGAS POR PROGRAMA	26
5.1.2 EMPENHO POR CATEGORIA ECONÔMICA DA DESPESA	26
5.1.3 EMPENHO POR GRUPO DE NATUREZA DA DESPESA	27

## 1 MENSAGEM DA SECRETARIA DE ESTADO DOS POVOS INDÍGENAS DO PARÁ - SEPI

### 1.1 Palavra da Secretária de Estado

*Eu gostaria de começar essa minha mensagem saudando e cumprimentando todos vocês com a energia de mulher indígena que trago em meu espírito, com a potência de ativista e de liderança que meus ancestrais e a floresta Amazônica me ensinaram.*

*O ano de 2023 representou um marco na história dos Povos Indígenas do Pará. A aprovação da Lei Estadual Nº 9886/23, a qual criou a Secretaria de Estado dos Povos Indígenas do Pará (SEPI), consolidou a conquista de uma luta travada pelo movimento indígena desde o ano de 2007. Estar neste espaço hoje, como Secretária de Estado, é uma conquista legítima dos povos indígenas que habitam o Estado do Pará. Carrego comigo uma diversidade de povos que anseiam por efetivação de políticas no chão de seus territórios.*

*Na SEPI nossa missão tem sido árdua, pois estruturar uma secretaria recém criada não tem sido fácil. São muitos os nossos desafios diários. Lidar com o sistema de governo como um todo têm sido uma luta constante, mas ao longo de nossa existência, o que mais aprendemos foi a resistir para sobreviver. Resistimos há milênios e vamos continuar resistindo.*

*Entendemos que começar é sempre muito difícil, pois ao longo do caminho vamos dando pequenos passos, caímos, levantamos, caímos, levantamos e assim seguimos perseguindo nossos objetivos. E nesse caminhar, a SEPI tem procurado cumprir com o seu dever institucional. Buscamos construir uma secretaria sólida, baseada no respeito mútuo, mas sobretudo com autonomia e autodeterminação para consolidar uma política indigenista de estado em médio/longo prazo.*

*Nesse sentido, seguimos trabalhando e defendendo esta secretaria, por tudo que ela representa e pelo o que estamos impactando e atuando para salvaguardar o direito dos Povos Indígenas do Estado do Pará. Seguimos desconstruindo preconceitos e reflorestando mentes para o bem viver.*

Foto Nº 01: Secretária de Estado, Puyr Tembê



Crédito: Edivan Guajajara, Dez/2023



## 1.2 Principais destaques em 2023

### ABRIL



Momento histórico, **Puyr Tembê** toma posse como primeira secretária de Estado dos Povos Indígenas, contou com presença da Governadora do Pará em exercício, **Hana Ghassan**, da Ministra dos Povos Indígenas do Brasil, **Sônia Guajajara**, de titulares de Secretarias dos Povos Indígenas de outros estados brasileiros e lideranças indígenas. Secretários estaduais, parlamentares e demais autoridades prestigiaram o momento histórico na preservação dos direitos, da cultura e da cidadania dos Povos Indígenas.

### MAIO



A secretária de estado dos Povos Indígenas (SEPI), Puyr Tembê, acompanhou a entrega de 50 (cinquenta) cestas de alimentos com hortifrutis, aos indígenas da etnia Warão. Na oportunidade, ela conheceu o espaço, conversou com algumas famílias, abriu um diálogo com as lideranças indígenas e falou da importância da segurança alimentar. ***“Acredito que se alimentar, é alimentar a alma, é ter forças para continuar lutando pela nossa existência, pra resistir há mais de 523 anos”.***

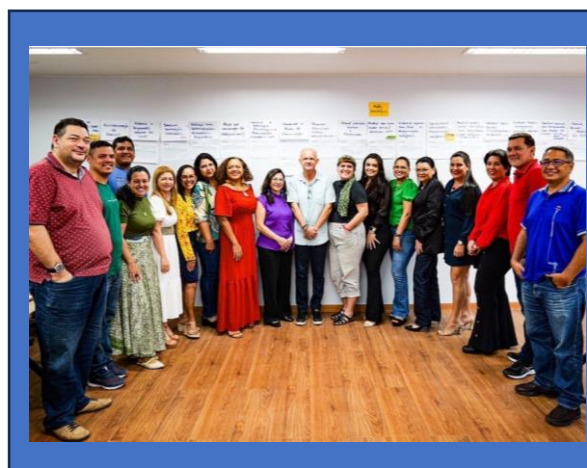

1ª Oficina Participativa do Plano de Estruturação da Secretaria de Estado dos Povos Indígenas. Momento histórico, momento de formar estruturas sólidas que vão servir aos Povos Indígenas, na luta presente e no futuro.

Oficina contou com a presença da UEPA, FUNAI, financiamento da The Nature Conservancy (TNC) e a colaboração e estrutura para a realização da oficina do Ministério Público Federal (MPF).



Encontro com o Parlamento Suíço com a membros os representantes dos Povos Indígenas por parte do Governo e da Sociedade Civil do Estado do Pará.



II Encontro de culturas e saberes indígenas dos povos Tenetehar, na aldeia Cajueiro, na Terra Indígena do Alto Rio Guamá, município de Paragominas. Os jovens se reúnem para discutir e partilhar sobre suas expectativas frente aos desafios para manter e garantir a proteção do território para as futuras gerações.

## JUNHO



Indígenas venezuelanos celebram Dia Mundial do Refugiado, em Belém, SEPI participou do evento organizado pelo Comitê Municipal para Refugiados, Migrantes e Apátridas, em cooperação com a Agência da Organização das Nações Unidas para Refugiados (ACNUR).

*“Sejam bem-vindos e se sintam bem acolhidos no estado do Pará, na Amazônia, no Brasil. Aqui, na Venezuela, na Colômbia ou no Peru, somos todos Povos Indígenas, temos direitos, deveres e queremos justiça! O Brasil é terra indígena!”* **destacou a Secretária Puyr Tembê.**





Reunião com secretarias do estado, representantes indígenas e do município de Parauapebas, com o objetivo de criar um plano conjunto, visando atender a população indígena do Xikrin do Kateté, de Parauapebas e Água Azul do Norte.



Reunião para ouvir as demandas dos Kayapó – em relação à infraestrutura, cheque sua casa e educação escolar indígenas no território – foram debatidas e estabelecido um compromisso de articular com as instituições responsáveis, para garantir o acesso dos indígenas a esses serviços e ações.



Comitiva dos Kayapó, apresentando suas demandas para a secretaria.

*A SEPI está para dialogar com os parentes, aproximar o poder público de quem realmente necessita e tentar articular para fazer chegar as políticas públicas até onde as comunidades indígenas estão. Nossa casa está sempre aberta para receber os parentes e as parentas! destacou a Secretária Puyr Tembê.*



Reunião com o Presidente e equipe da EMATER para dialogar sobre a expansão dos serviços de assistência técnica e extensão rural nos territórios indígenas, para assegurar o desenvolvimento sustentável, levando melhoria nutricional do consumo e geração de renda.



Momento histórico na defesa do território, ato de entrega da Terra Indígena do Alto Rio Guamá, após o processo de desinversão realizado pelo Governo, que garante a liberdade de ir e vir do povo Tembê em segurança, sem a presença de invasores.

*“Após essa fase, precisamos nos comprometer com os pós da desinversão, precisamos garantir condições para o reflorestamento da região, a segurança alimentar e o fortalecimento do direito ancestral à terra”, pontuou a secretária Puyr Tembê.*

## JULHO

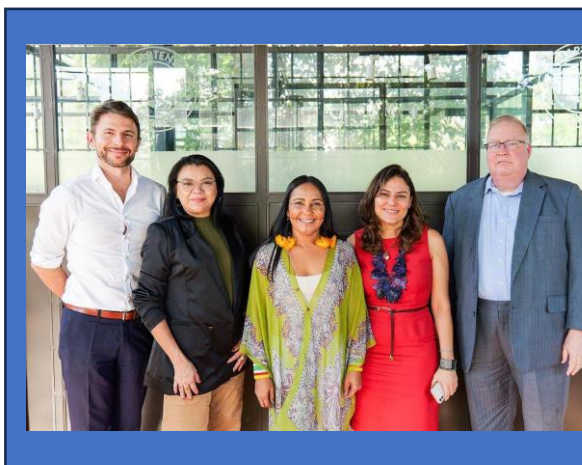

Diálogo com a Embaixada Americana, sobre a COP do ACLIMA (Acordo sobre o Clima) que está chegando ao Brasil e é hora de reconhecer a importância fundamental da participação dos povos indígenas nesse processo.





Diálogo com o Ministro do Ministério das Cidades, discutindo sobre habilitação do novo programa MINHA CASA, MINHA VIDA para atendimento dos povos indígenas.



Em parceria com a FEIPA, aconteceu o diálogo com as lideranças indígenas do Povo Gavião da TI Mãe Maria, com o objetivo de apresentar a SEPI e as ações que estão sendo articuladas aos povos indígenas do Pará. *“A iniciativa conjunta visa aproximar, fortalecer e somar esforços, governo e sociedade civil, para construir, apoiar e efetivar políticas públicas aos nossos parentes”, destacou a secretária Puyr Tembê.*



Reunião com o Ministério Público do Trabalho, para conhecer o Projeto Escrevendo e Reescrevendo Nossa História (PERNOH), que atua na promoção da capacitação para empregabilidade de população em risco social. Construção de uma parceria para cooperação interinstitucional.

## AGOSTO



Conselho Estadual de Política Indigenista (CONSEPI), órgão consultivo e deliberativo vinculado à SEPI, é reativado e foi realizado a 1ª Reunião Ordinária, com novos integrantes e planejamento de ações para a gestão até 2024.

Reunião articulada pela SEPI, contou com o apoio da ONG The Nature Conservancy (TNC) e a presença da presidente da Funai, Joenia Wapichana e de lideranças de organizações indígenas.



Governador assina Projeto de Lei que trata sobre a contratação temporária de professores e outros profissionais técnicos da educação escolar indígena no estado do Pará.

A elaboração da minuta do Projeto foi feita pelo Grupo de Trabalho composto pela PGE, SEPI, SEDUC e UEPA, e referendada por representantes indígenas e pela Federação Estadual dos Povos Indígenas (FEPIPA).



Como parte da programação do **Diálogos Amazônicos**, a SEPI, compôs a mesa “Deslocamento forçado de povos indígenas na América do Sul – socioeconômica ancestral como estratégia de defesa dos territórios”.

Lideranças indígenas do estado do Pará participaram da plenária, onde foram discutidos os processos de invasão, desterritorialização e expulsão dos indígenas de seus territórios e formas de defesa e sustentabilidade.

## SETEMBRO



Pará participa da III Marcha das Mulheres Indígenas em Brasília (DF), do estado do Pará, saiu uma delegação com cerca de 500 mulheres indígenas, apoiadas pela SEPI e FEPIPA, em articulação com o Instituto Floresta Protegida e o Instituto Kabu.

*“Nós estamos aqui para reconstruir e reflorestar as mentes do mundo. O poder da transformação da sociedade está em nossas mãos. Mas, para isso, precisamos estar todos e todas conscientes”, conclama Puyr Tembê.*



Diálogo representantes da área da saúde – Distritos Sanitários Especiais Indígenas (Dseis), SESP e Ministério da Saúde – para alinhar um plano de ações prioritárias a serem trabalhadas em atenção à saúde indígena. Foram abordadas as temáticas: saúde da mulher indígena, atendimentos de média e alta complexidade, saúde mental, recursos para infraestrutura, medicamentos, educação permanente de profissionais da saúde e telemedicina.



Participação no Global Citizen em Nova York, o festival que promove o combate à extrema pobreza, as mudanças climáticas e a discriminação.



## OUTUBRO



Em visita ao Congresso Nacional, em Washington (D.C.), secretária da SEPI, reforçou junto ao governo daquele País a necessidade de intensificar medidas de monitoramento e fiscalização para impedir a entrada em solo norte-americano de mercadorias, como madeira, carne e soja, produzidas de forma ilegal no Brasil.



Diálogo com O Embaixador DA Suíça no Brasil, para tratar sobre sustentabilidade, considerando a Agenda 2030 da ONU para o Desenvolvimento Sustentável, bem como a proteção do meio ambiente e promoção dos direitos e das iniciativas de sociobioeconomia dos povos indígenas.



Assinatura do termo de Cooperação técnica com ACNUR, em defesa de indígenas refugiados. O objetivo da aliança é fortalecer o atendimento aos indígenas refugiados e migrantes da etnia Warao.

## NOVEMBRO



Um conjunto de órgãos governamentais se uniu para promover uma ação de cidadania na Terra Indígena Kayapó, localizada na região de São Félix do Xingu. O objetivo principal da ação foi poder levar cidadania para as aldeias indígenas. A ação faz parte do projeto “Enxerga-me”, da Defensoria Pública do Pará. O projeto é voltado ao combate do sub-registro de indígenas e busca garantir o acesso ao registro civil e a inclusão do sobrenome étnico.

## DEZEMBRO



COP28, em Dubai. O evento proporcionou oportunidade para estabelecer diálogos, articulações e parcerias voltadas para a implementação de ações para enfrentar a crise climática e proteger os povos indígenas.

*“Como indígena, entendo que nossa presença é crucial, não apenas por representarmos quem é diretamente afetado pela crise climática, mas por também trazer um conhecimento ancestral valioso sobre a preservação do meio ambiente”, afirma Puyr Tembê.*

## 2 APRESENTAÇÃO

### 2.1 A criação da Secretaria de Estado dos Povos Indígenas (SEPI)

A Amazônia brasileira é uma área que corresponde a 61% do território nacional. A maior parte das Terras Indígenas estão concentradas nesta região. O estado do Pará atualmente apresenta uma das maiores diversidades étnicas desse país, onde existem mais de 57 povos, falantes de 34 idiomas de troncos linguísticos: Karib, Macro jê, Tupi, Juruna, Munduruku, entre outras. Além dos 13 povos isolados que vivem nas fronteiras do Estado (GEDAI, 2021). Segundo dados recentes do Censo Indígena, os povos indígenas do estado do Pará somam uma população de mais de 80 mil indígenas (IBGE, 2022), distribuídos em torno de 64 terras indígenas, em 52 municípios (FUNAI, 2023), representando cerca de 25% (vinte e cinco por cento) do território paraense. Cada povo ou comunidade indígena do Pará têm suas próprias organizações, culturas e modo de viver.

Com uma diversidade representativa de línguas, culturas e identidades, os povos indígenas têm, em diversos âmbitos, conquistado, por sua mobilização, o reconhecimento do Estado em relação aos seus direitos, que legalmente vêm sendo continuamente reforçados desde a Constituição Federal de 1988, que veio garantir-lhes direitos fundamentais, como educação, saúde, assim como os direitos a suas terras originárias, o respeito a suas culturas, organizações sociais e políticas, suas línguas e tradições, assim como sua autonomia. (Fonte: <https://prograd.uepa.br/wp-content/uploads/2023/05/PPC-Intercultural-Indigena.pdf>).

Neste contexto, o Governo do Estado do Pará, através do governador Helder Barbalho, estabeleceu como prioridades de sua agenda governamental a estruturação de uma política indigenista específica que atendesse as necessidades deste segmento social historicamente excluído de seus direitos fundamentais. Nesta perspectiva, a Secretaria de Estado dos Povos Indígenas do Pará (SEPI) foi criada em 03 de abril de 2023, por meio da Lei 9886/23, a partir da nova reforma administrativa do Estado ocorrida neste ano de 2023, com o grande desafio de consolidar-se enquanto uma Secretaria de Estado que atue na condução e garantia de políticas públicas efetivas e inclusivas voltadas aos povos indígenas do Estado.

A SEPI é fruto de uma luta histórica do Movimento Indígena no Estado e uma conquista que reflete o cenário nacional, com a criação do Ministério dos Povos Indígenas. A Secretaria é um órgão da administração direta, vinculado ao Governo do Estado, com a missão de planejar, coordenar e articular a execução de políticas públicas de interesse dos povos indígenas, em consonância com as diretrizes dos órgãos federais, voltadas à promoção, proteção e defesa dos povos originários, no âmbito do Estado do Pará. (<https://leisestaduais.com.br/pa/lei-ordinaria-n-9886-2023-para-dispoe-sobre-a-secretaria-de-estado-dos-povos-indigenas-do-para-sepi>).



### 3 VISÃO GERAL ORGANIZACIONAL DA SEPI

#### 3.1 Planejamento Estratégico da SEPI

No ano de 2023 a Secretaria de Estado dos Povos Indígenas do Pará, por intermédio de uma parceria institucional com a uma organização não governamental, a TNC Brasil, conseguiu iniciar o seu Planejamento Estratégico. Naquele ano foram realizadas 02 (duas) oficinas, sendo prevista mais uma para o ano de 2024. O processo foi participativo e contou com a participação de todos os servidores da secretária, além de demais técnicos convidados de outras órgãos para contribuírem com o processo. Os resultados estão materializados nos subitens 3.1.1 e 3.1.2.

##### 3.1.1 Missão, Visão e Valores Institucionais da SEPI

###### MISSÃO INSTITUCIONAL

*Promover, proteger, defender e garantir os direitos dos povos indígenas do Pará, planejando, coordenando, articulando e executando políticas indigenistas para o bem viver e reflorestando mentes*

Fonte: Produto da II Oficina do Planejamento Estratégico da SEPI

###### VISÃO INSTITUCIONAL

*SEPI consolidada na esfera estadual, como efetivadora de políticas indigenistas e de direitos dos povos indígenas do Pará, garantindo o seu protagonismo*

Fonte: Produto da II Oficina do Planejamento Estratégico da SEPI

###### VALORES INSTITUCIONAIS

*Autonomia e autodeterminação, Etnodesenvolvimento, Territorialidade, Sustentabilidade socioambiental, Saberes ancestrais indígenas, Protagonismo indígena, Inclusão, Respeito a diversidade de povos, gênero, geracional e pessoas com deficiência, Promoção do bem viver e Integridade na gestão pública*

Fonte: Produto da II Oficina do Planejamento Estratégico da SEPI

### 3.1.2 Mapa dos Objetivos Estratégico – 2024-2027

Quadro Nº 02 - Mapa Estratégico da SEPI 2024-2027

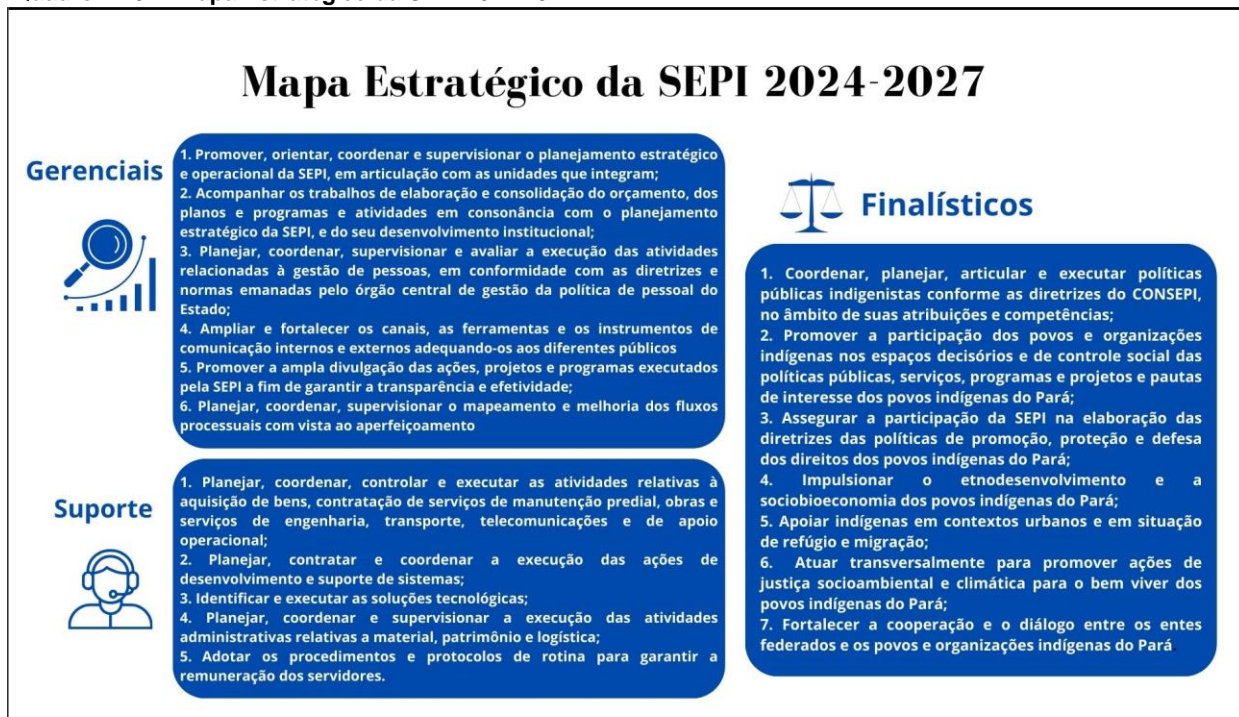

Fonte: Produto da 2ª Oficina do Planejamento Estratégico da SEPI, Out/2023 (Sistematizado pelo DAF/SEPI)

### 3.2 Estrutura Organizacional e de Governança da SEPI

A política indigenista estadual tem como característica a transversalização da temática indígena nas ações setoriais do Estado, dada a multiplicidade de atores. Nesse contexto, o executivo estadual, no processo de reestruturação da administração pública, ocorrida no ano de 2023, extinguiu a Secretaria de Estado do Justiça e Direitos Humanos (SEJUDH), e dela se originou mais 04 (quatro) outras secretarias, sendo uma delas a Secretaria de Estado dos Povos Indígenas do Pará (SEPI). Nesse processo a SEPI herdou o orçamento, as metas e as ações da extinta Coordenadoria do Programa Raízes/SEJUDH, a qual foi planejada para atuar com as pautas do seguimento quíombola e a de povos indígenas.

Conforme a Lei Nº 9.886/2023, a qual cria inicialmente a SEPI com 34 (trinta e quatro) cargos em Comissão na sua estrutura organizacional. Para o alcance de seus objetivos a secretaria conta na sua estrutura superior com os setores de assessoramento técnico. Em sua área meio encontra-se a Diretoria de Administração e Finanças (DAF), e na área finalística a Diretoria de Gestão de Políticas aos Povos Indígenas (DGPI).

Na sua governança temos o Conselho Estadual de Política Indigenista (CONSEPI), o qual é um órgão colegiado deliberativo, vinculados ao Gabinete da Secretária.

### 3.2.1 Organograma

Quadro Nº 01 - Organograma da SEPI

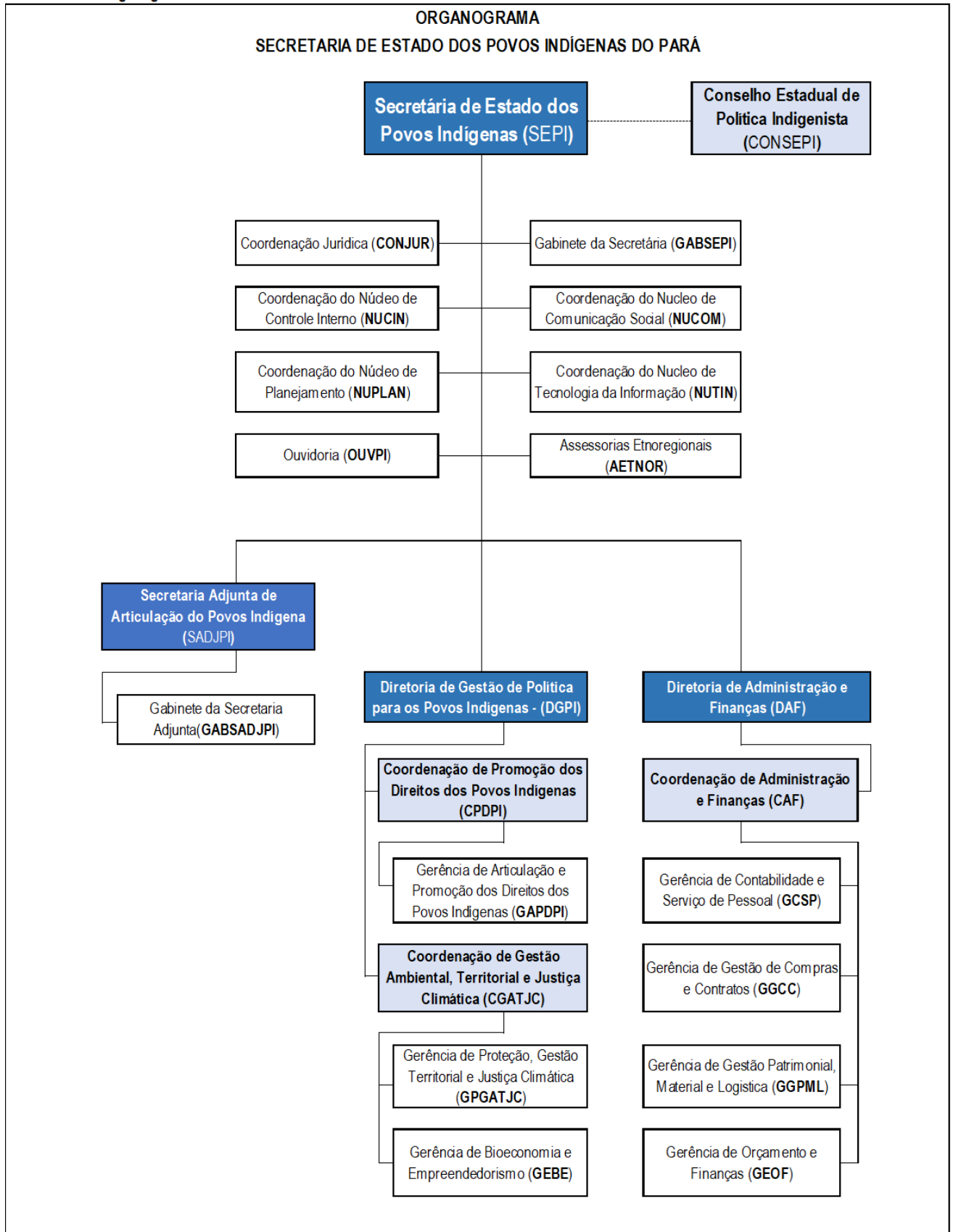

FONTE: Lei de Criação da SEPI (LO9886/2023) e alínea a e b do item III do Art. 28 da Lei No 9.927, DE 18 DE MAIO DE 2023



### 3.2.2 Governança da SEPI: O CONSEPI

Com o processo de redemocratização do país e a aprovação da Constituição Federal de 1988, a luta dos movimentos sociais no Brasil é reconhecida por meio da criação dos Conselhos de Direitos, instrumento de participação popular, que possibilita que a sociedade civil juntamente com o poder público tenham o poder de decisão no processo de formulação e controle das políticas públicas. Neste contexto, os Conselhos de Direitos configuram-se enquanto órgãos colegiados, permanente e deliberativo, com papel de atuar na formulação, fiscalização, promoção e defesa das políticas públicas.

Considerando a relevância desse importante instrumento de proposição e monitoramento de políticas públicas voltadas aos povos indígenas do Estado do Pará, que foi instituído em 2018 pela Lei Nº 8.611/2018 o Conselho Estadual da Política Indigenista do Estado do Pará- CONSEPI/PA, regulamentado pelo Decreto Nº 93, de 9 de maio de 2019, sendo órgão colegiado de caráter consultivo e deliberativo, representando desta forma uma conquista histórica dos povos indígenas do Estado.

A partir da criação da Secretaria de Estado dos Povos Indígenas do Estado do Pará, por meio da Lei Nº 9.886 de 03 de abril de 2023, o CONSEPI vincula-se diretamente a estrutura organo-institucional da referida secretaria e representa a Governança da SEPI por meio de seus membros.

## 4 RESULTADOS DA GESTÃO DA SEPI POR PROGRAMA/AÇÃO

Em 2023 a SEPI executou suas ações e aplicou os seus recursos em 03 (três) Programas de Governo, sendo eles: **1) Cidadania, Justiça e Direitos Humanos (1500)**, **2) Governança Pública (1508)** e **3) Manutenção da Gestão (1297)** todos pertencentes a Função Programática: **Direito e Cidadania**. Passamos a detalhar cada um desse programas e suas respectivas subfunções e projetos/atividades e resultados alcançados durante o exercício de 2023.

O Programa **Cidadania, Justiça e Direitos Humanos (1500)** tem como objetivo **promover os direitos humanos**. As ações desse programa são planejadas, dirigidas, coordenadas e executada pela Diretoria de Gestão de Políticas aos Povos Indígenas (DGPI), contendo 02 (duas) coordenadorias e 03 (três) gerencias.

Face a agenda 2030, o programa atua em 04 (quatro) Objetivos de Desenvolvimento Sustentável (ODS), sendo eles:

Quadro Nº 02 - Objetivo de Desenvolvimento Social (ODS) da SEPI



Fonte: PPA 2020-2023 do Estado do Pará

Como estratégia de implementação a SEPI buscou parcerias com outras instituições e Secretarias, Gestão Participativa, reuniões de mobilização, planos de trabalho com objetivos mensuráveis, ações, prazos, custos e resultados esperados.

É importante destacar que resultado desse desmembramento, a SEPLAD destinou de ofício as dotações orçamentárias, as metas financeiras dos 03 (três) programas definidos para a secretaria de Povos Indígenas, o que dificultou determinar quais metas físicas foram destinadas especificamente para a SEPI, considerando que após o desmebramento não houve uma revisão de PPA e nem um alinhamento entre as secretarias criadas para definição e divisão das metas físicas.

Já os programas **Governança Pública (1508)** e **Manutenção da Gestão (1297)**, sob competência e atribuição direta a **Diretoria de Administração e Finanças (DAF)**, o qual está estruturada com uma (01) Coordenação, que articulam quatro 04 Gerências, a equipe de sete (07) pessoas que atuam na diretoria do DAF e responde pelo suporte técnico e administrativo da SEPI, com responsabilidade sobre logística, aquisições, orçamento, finanças e contabilidade e gestão de pessoas.

Esses Programas, tem como objetivo aprimorar o desenvolvimento de Pessoas e Viabilizar a Gestão Administrativa do Estado e estão relacionados diretamente ao fortalecimento de políticas de governança, a transparência desenvolvimento das capacidades técnicas de nossos agentes públicos, a otimização de rotinas administrativas e sistemas de informação, a melhoria no processo de comunicação institucional, bem como ações voltadas ao aumento do orçamento recebido do tesouro estadual, incremento da captação de recursos extraorçamentários e redução do custo com despesas de encargos administrativos.

Nas seções seguintes, estaremos detalhando melhor os programas e os projetos/atividades desenvolvidos pela área meio e finalística da SEPI.



## 4.1 Cidadania, Justiça e Direitos Humanos (1500)

### 4.1.1 Ações/atividades executadas em 2023 - Área Finalística da SEPI

Tabela Nº 01 - Projeto Atividades do Programa Cidadania, Justiça e Direitos Humanos (1500)

Ação	Região de Integração	Produto	Quant.	Município Atendido	Atividade	Impacto/Resultados	Valor Total Investido	Fonte de Recursos	Observações
Apoio a Eventos de Promoção Étnico Racial e Social	Baixo Tapajós	Evento Apoiado	1	Santarém	Apoio a participação de lideranças indígenas na VI Edição do Festival Indígena da Aldeia Braço Grande, contou com a participação aproximadamente de 700 (setecentos) pessoas, dentre extrativistas, ativistas ambientais, turistas e representações dos Povos Indígenas: Arapyn, Borari, Tupinambá, Tupaiú, Munduruku e Cara-Preta	Fortalecimento da cultura dos Povos Indígenas Tapajós	R\$ 1.899,04	Tesouro Ordinário	
	Rio Capim	Evento Apoiado	1	Capitão Poço	Apoio Técnico com o objetivo de garantir a escuta ativa com as principais lideranças e caciques da T.I. do Alto Rio Guamá, após o recente processo de desintrusão.	Assegurado a escuta ativa dos participantes em reunião ampliada, bem como, levantar as principais demandas das lideranças indígenas, sendo destacas duas prioridades para a Terra Indígena do Alto Rio Guamá - TIARG: 1 - Construção da estrada de acesso e 2 - Garantia de mecanismo de proteção territorial.	R\$ 949,52	Tesouro Ordinário	
		Evento Apoiado	1	Paragominas	Reunião ampliada com lideranças indígenas e caciques da Aldeia Teko-Haw e Visita Técnica na Aldeia Nasatil	Assegurado a escuta ativa com foco no levantamento de demandas do Território, e levantamento das necessidades da Aldeia Nasatil, que encontra-se em situação de vulnerabilidade social em decorrência de enchentes ocorridas no território.	R\$ -	Não houve Aplicação Direta do Tesouro Estadual	
	Guajará	Evento Apoiado	1	Belém	Apoio ao evento "Desfile, exposição e o pré-lançamento do livro digital "Biojóias do Povo Tembê: Arte com sementes da Floresta".	Garantia da participação das mulheres da Associação das Mulheres Indígenas do Gurupi - AMIG, divulgação e comercialização de biojóias feitas por mulheres indígenas por meio do manejo sustentável em seus territórios.	R\$ 1.780,35	Tesouro Ordinário	
	Guajará	Evento Apoiado	1	Belém	Articulação para participação na III - Marcha das Mulheres Indígenas, em Brasília - DF	O Pará participou com uma delegação de cerca de 500 (quinhentas) guerreiras da ancestralidade. É a força da Amazônia paraense ajudando a reflorestar mentes em defesa da Mãe Terra	R\$ 10.247,48	Tesouro Ordinário	

Fonte: Dados das atividades extraídas do Relatório da DGPI/SEPI e dados financeiros coletados no DAF/SEPI

Nota: Dados sistematizados pela NUPLAN/SEPI

Tabela Nº 01- Projeto Atividades do Programa Cidadania, Justiça e Direitos Humanos (1500)

Ação	Região de Integração	Produto	Quant.	Município Atendido	Atividade	Impacto/Resultados	Valor Total Investido	Fonte de Recursos	Observações
Apoio aos Conselhos Representativos da Sociedade Civil	Guajará	Conselho Apoiado	1	Belém	Realização da I Reunião ordinária do Conselho Estadual de Política Indigenista - CONSEPI	Retormada e Fortalecimento do CONSEPI, enquanto mecanismo de controle social junto as políticas públicas voltadas aos Povos Indígenas	R\$ -	Não houve Aplicação Direta do Tesouro Estadual	O custo da Atividade foi em torno de R\$ 130.000,00 e foi custeado por parceiros institucionais da SEPI
	Carajás			Marabá	Realização da II Reunião ordinária do Conselho Estadual de Política Indigenista - CONSEPI	Descentralização das ações do CONSEPI, considerando o compromisso de expandir a atuação do conselho junto aos municípios nas diferentes regiões do estado.	R\$ 22.521,95	Tesouro Ordinário	Essa ação contou com recursos do Tesouro estadual R\$ 22.521,95 (alocados na ação 8591 e 8398) e mais aproximadamente R\$ 120.000,00 de contrapartida de terceiros (fonte externa)
Articulação para Ações de Cidadania	Rio Capim	Projeto Apoiado	1	Paragominas	Apoio e participação na Ação de Cidadania do Projeto Enxerga-me, mutirão de documentação civil básica e atendimento jurídico na Terra Indígena Barreirinha	Atendidos aproximadamente 200 (duzentos) indígenas do etnia Amanayé, garantido o direito a inclusão do nome étnico na documentação civil.	R\$ 2.136,42	Tesouro Ordinário	
	Araguaia			São Félix do Xingu	Apoio e participação na Ação de Cidadania do Projeto Enxerga-me, mutirão de documentação civil básica e atendimento jurídico, na Terra Indígena Kayapó (aldeias: Kokraimoro e Pykaräräkre ).	Atendidos aproximadamente 462 (quatrocentos e sessenta e dois) indígenas do etnia Kayapó, garantindo acesso a documentação civil básica.	R\$ 7.004,42	Tesouro Ordinário	
Capacitação em Direitos Humanos	Guajará	Pessoa Capacitada	100	Belém	Diálogos Amazônicos: Deslocamento forçado de Povos Indígenas da América do Sul e a sociobioeconomia ancestral como defesa dos territórios	Sensibilização do movimento indígenas Brasileiro, dos órgãos de governo municipal, estadual e federal em busca de soluções para a implementação de políticas públicas para o Povo Warao.	R\$ -	Não houve Aplicação Direta do Tesouro Estadual	A atividade foi articulada pela SEPI e apoiada com recursos da Casa Civil (disponibilização de infraestrutura de palco, som eoutras, instaladas no Parque dos Igarapés por 5 dias. Teve também contrapartida financeira da FEPIPA (alimentação, hospedagem e transporte) por meio de seus parceiros institucionais na mobilização e estadia de mais 380 lideranças indígenas do Pará nos Diálogos Amazônicos. Estima-se que o evento como todo custou apraximadamente R\$ 1.200.000,00.

Fonte: Dados das atividades extraídas do Relatório da DGPI/SEPI e dados financeiros coletados no DAF/SEPI

Nota: Dados sistematizados pela NUPLAN/SEPI

## 4.2 Governança Pública (1508)

### 4.1.2 Ações/atividades executadas em 2023 - Área Meio da SEPI

**Tabela N° 02 - Projeto Atividades do Governança Pública (1508)**

Ação	Região de Integração	Produto	Quant.	Município Atendido	Atividade	Impacto/Resultados	Valor Total Investido	Fonte de Recursos	Observações
Capacitação de Agentes Públicos	Guajará		19	Belém	I Oficina Participativa do Planejamento Estratégico da SEPI	Início do processo de estruturação da SEPI por meio da aplicação de metodologia participativa para a elaboração do plano de estruturação da secretaria.	R\$ -	Não houve Aplicação Direta do Tesouro Estadual	Contrapartida de parceiros Institucionais na disponibilização do Espaço (MPF) e com a disponibilização de um Consultor (TNC Brasil) para conduzir o processo Planejamento Estratégico da SEPI
	Guajará		14	Belém	Formação sobre proteção a refugiados e migrantes indígenas no Brasil.	Fortalecer a rede de atendimento aos indígenas refugiados e migrantes da etnia Warao	R\$ -	Não houve Aplicação Direta do Tesouro Estadual	O evento foi Promovido e apoiado pela ACNUR
	Tapajós	Agente Capacitado	2	Jacareacanga	Capacitação de Multiplicadores ODS	Fortalecimento das capacidades técnicas dos servidores da SEPI com enfoque para elaboração de Projetos alinhados com os Objetivos Estratégicos de Desenvolvimento (ODS) da Agenda 2030.	R\$ -	Não houve Aplicação Direta do Tesouro Estadual	O evento foi Promovido e apoiado pela PNUD em parceria com Prefeitura de Jacareacanga-PA
	Guajará		28	Belém	II Oficina Participativa do Planejamento Estratégico da SEPI	Monitoramento e valiação do plano de estruturação e avançar na elaboração do Mapa Estratégico da SEPI com vista a definir a missão, visão, valores e macros processos .	R\$ 24.463,02	TESOURO	Gastos com diárias e passagens de servidores das etnoregionais e de Marabá. Houve também a contrapartida de parceiros Institucionais na disponibilização do Espaço (MPF) e com a disponibilização de um Consultor (TNC Brasil) para conduzir o processo Planejamento Estratégico da SEPI
	Guajará		1	Belém	Seminário: Crimes cometidos por empresas contra povos indígenas durante a ditadura e o lançamento do fórum por verdade, justiça e reparação	Promoção de um amplo diálogo e reflexão sobre as violações de direitos humanos ocorridas no contexto da ditadura empresarial-militar, destacando o papel das empresas nesses episódios.		Não houve Aplicação Direta do Tesouro Estadual	Evento promovido pelo UFPA/MPF/MPT
	Guajará		23	Belém	Capacitações Diversas promovidas pelos órgãos do Poder Executivo do Estado do Pará	Melhoria na utilização das ferramentas do sistema gestão orçamentária, financeira, patrimonial, operacional e de controle	R\$ -	TESOURO	Capacitações promovidas pelos órgãos do Governo do Estado do Pará (SEPLAD, SEFA, SEMAS, etc)

Fonte: Dados produzidos e sistematizados pelo DAF/SEPI

Tabela Nº 02 - Projeto Atividades do Governança Pública (1508)

Ação	Região de Integração	Produto	Quant.	Município Atendido	Atividade	Impacto/Resultados	Valor Total Investido	Fonte de Recursos	Observações
Construção e Conservação de Imóveis Públicos Estaduais	Guajará	Obra Realizada	0	Belém	Sem registro de atividade	A SEPI foi criada no ano de 2023 e não foi destinado de imediato um espaço físico. A equipe ficou de abril a setembro sem um espaço físico adequado, cedido por terceiros e certamente isso trouxe um prejuízo na produtividade. Atualmente estamos num prédio do governo, mas não é a sede própria da SEPI e está sob a responsabilidade da SECTET	R\$ -	Não houve Aplicação Direta do Tesouro Estadual	Não houve execução de ação no exercício
Edição e Publicação de Atos da Administração Pública	Guajará	Ato Publicado	39	Belém	Publicação de atos da gestão como portarias de viagens, de instalações de comissões, Contratos e outros assuntos de interesse do governo e da sociedade, objetivando a transparência e legalidade.	Transparências e legalidade dos atos da gestão da SEPI atendendo ao dispositivos legais e de controle social	R\$ 1.487,10	TESOURO	No ano de 2023 foi realizado a contratação da Imprensa Oficial do Estado do Pará – IOPA, para a realização dos serviços de publicação de atos de caráter oficial e demais matéria de interesse da SEPI, no valor global de R\$ 35.520,00 (Trinta e Cinco Mil e quinhentos e vinte reais).
Gestão de Tecnologia da Informação e Comunicação	Guajará	Serviço Realizado	1	Belém	No ano de 2023 foi realizado a contratação da Empresa de Tecnologia da Informação e Comunicação do Estado do Pará - PRODEPA, para a realização dos serviços Aquisição dos Serviços Implantação de ações de Gestão de Tecnologia da de Registro de Domínio (sepi.pa.gov.br), Ativação Informação e Comunicação. Foi realizado o registro do de Link, Configuração de Switch, Desenvolvimento domínio da sepi, ativação do link de internet e início do de Website, Hospedagem de Domínio (30gb), conta processo de construção do web site da SEPI, de Email, Business Intelligent, Internet, IP válido melhorando com isso aos canais oficiais da através de Nat, Link de Dados Fibra, Licença de comunicação interna e externa da SEPI em um Uso de Sistemas Globais (SIAFEM, SIMAS, ambiente seguro e controlado. SIAFE), no valor global de R\$ 134.432,78 (Cento e Trinta e quatro mil, quatrocentos e trinta e dois reais e setenta e oito centavos).	R\$ 10.254,65	TESOURO	No ano de 2023 foi realizado a contratação da Empresa de Tecnologia da Informação e Comunicação do Estado do Pará - PRODEPA, para a realização dos serviços Aquisição dos Serviços de Registro de Domínio (sepi.pa.gov.br), Ativação de Link, Configuração de Switch, Desenvolvimento de Website, Hospedagem de Domínio (30gb), conta de Email, Business Intelligent, Internet, IP válido através de Nat, Link de Dados Fibra, Licença de Uso de Sistemas Globais (SIAFEM, SIMAS, SIAFE), no valor global de R\$ 134.432,78 (Cento e Trinta e quatro mil, quatrocentos e trinta e dois reais e setenta e oito centavos).	

Fonte: Dados produzidos e sistematizados pelo DAF/SEPI



## 4.2 Manutenção da Gestão (1297)

### 4.1.3 Ações/atividades executadas em 2023 - Área Meio da SEPI

**Tabela Nº 03 - Manutenção da Gestão da SEPI (1297)**

Ação	Região de Integração	Produto	Quant.	Município Atendido	Atividade	Impacto/Resultados	Valor Total Investido	Fonte de Recursos	Observações
Abastecimento de Unidades Móveis do Estado	Guajará	Unidade Abastecida	1	Belém	Abastecimento de 01 (um) veículo cedido pela SEPLAD para apoiar diretamente a Secretária de Estado da SEPI.	O cessão e o abastecimento diário do veículo disponibilizado à secretaria foi de fundamental importância para que a secretária não ficasse desassistida de apoio de transporte e ainda poder apoiar os setores da SEPI, quando disponível.	R\$ -	-	
Concessão de Auxílio Alimentação	Guajará	Servidor Beneficiado	23	Belém	Concessão de Auxílio Transporte para locomoção dos servidores Residência/Trabalho/Residência, em conformidade com os dispositivos legais	Nesse primeiro ano de existência, a SEPI/PA remunerou em média 23 servidores/mês, entre DAS e Servidores estáveis (estadual e Municipal), na Região Guajará (Belém).	R\$ 176.319,05	TESOURO	04 - DAS ocupados por servidores efetivo cedidos de outros órgãos do estado do Pará e 01 DAS, ocupado por servidor cedido do governo municipal de Castanhal e os demais ocupados por servidores sem vínculo.
Concessão de Auxílio Transporte	Guajará	Servidor Beneficiado	11	Belém	Concessão de Auxílio Transporte para locomoção dos servidores Residência/Trabalho/Residência, em conformidade com os dispositivos legais	Em 2023, em média, 11 (onze) servidores receberam auxílio alimentação mensalmente	R\$ 6.851,90	TESOURO	
Operacionalização das Ações Administrativas	Guajará	Contrato Mantido	2	Belém	Houve a Contratação de Passagens Aéreas e água mineral para um período de 12 meses	2023 foi um ano de estruturação para a SEPI e o fato de não possuímos servidores estáveis no quadro de pessoal, apenas DAS, colaborou com as fragilidades nos processos de aquisição de bens e serviços, considerando ainda que não estávamos incluídos no plano de compras da Estado, o que dificultou bastante a operacionalização dos nossos processos e procedimentos internos, em razão da pequena equipe na área meio. Nesse ano adotou-se como estratégia para as aquisições a adesão de atas de registro de preços e contamos com o apoio da SECTET na estruturação e dos serviços de manutenção predial da sede da SEPI.	R\$ 156.026,88	TESOURO	
Operacionalização das Ações de Recursos Humanos	Guajará	Servidor Remunerado	23	Belém		Nesse primeiro ano de existência, a SEPI/PA remunerou em média 23 servidores/mês, entre DAS e Servidores estáveis (estadual e Municipal), na Região Guajará (Belém).	R\$ 1.243.044,21	TESOURO	A SEPI atualmente possui 34 (trinta e quatro) cargos comissionados (DAS) dentro da sua estrutura organizacional, a qual foi concebida pela Lei de Criação da SEPI (LO9886/2023). Nesse primeiro ano, nem todos os cargos foram ocupados, em razão da falta de espaço físico e depois por falta de candidatos sem vínculos, especialmente para os cargos de controle interno e das atividades finalísticas, pois o valor da remuneração desses cargos não são atrativos para profissionais com qualificação necessária, responsabilidades exigidas e desafios impostos. O que se apresentou viável foi candidatos com vínculo, mas o processo de espera da cessão e o risco de não adaptação do servidor, além de onerar o orçamento da secretaria não se mostrou vantajoso e seguro e foi mais difícil a ocupação de alguns cargos.

Fonte: Dados produzidos e sistematizados pelo DAF/SEPI

## 5 INFORMAÇÕES ORÇAMENTÁRIA, FINANCEIRA E CONTÁBEIS – EXERCÍCIO 2023

### 5.1 Gestão orçamentária e financeira da SEPI em 2023

#### 5.1.1 Despesas empenhadas, liquidadas e pagas por programa

**Quadro Nº 04 - Execução Orçamentária e Financeira por Programa - UG 220101**

PROGRAMA	Valor Total Empenhado	Valor Total Liquidado	Valor Total Pago
Cidadania, Justiça e Direitos Humanos	R\$ 263.418,40	R\$ 145.438,28	R\$ 145.438,28
Governança Pública	R\$ 169.943,42	R\$ 11.741,75	R\$ -
Manutenção da Gestão	R\$ 1.757.624,01	R\$ 1.582.242,04	R\$ 1.483.485,88
<b>Total Geral</b>	<b>R\$ 2.190.985,83</b>	<b>R\$ 1.739.422,07</b>	<b>R\$ 1.628.924,16</b>

Fonte: SIAFE, (Exercício: 2023)

Nota: Sistematizada pelo DAF/SEPI

#### 5.1.2 Empenho por Categoria Econômica da Despesa

**Gráfico Nº 01 - Execução Orçamentária Por Categoria Econômica da Despesa - UG 220101**

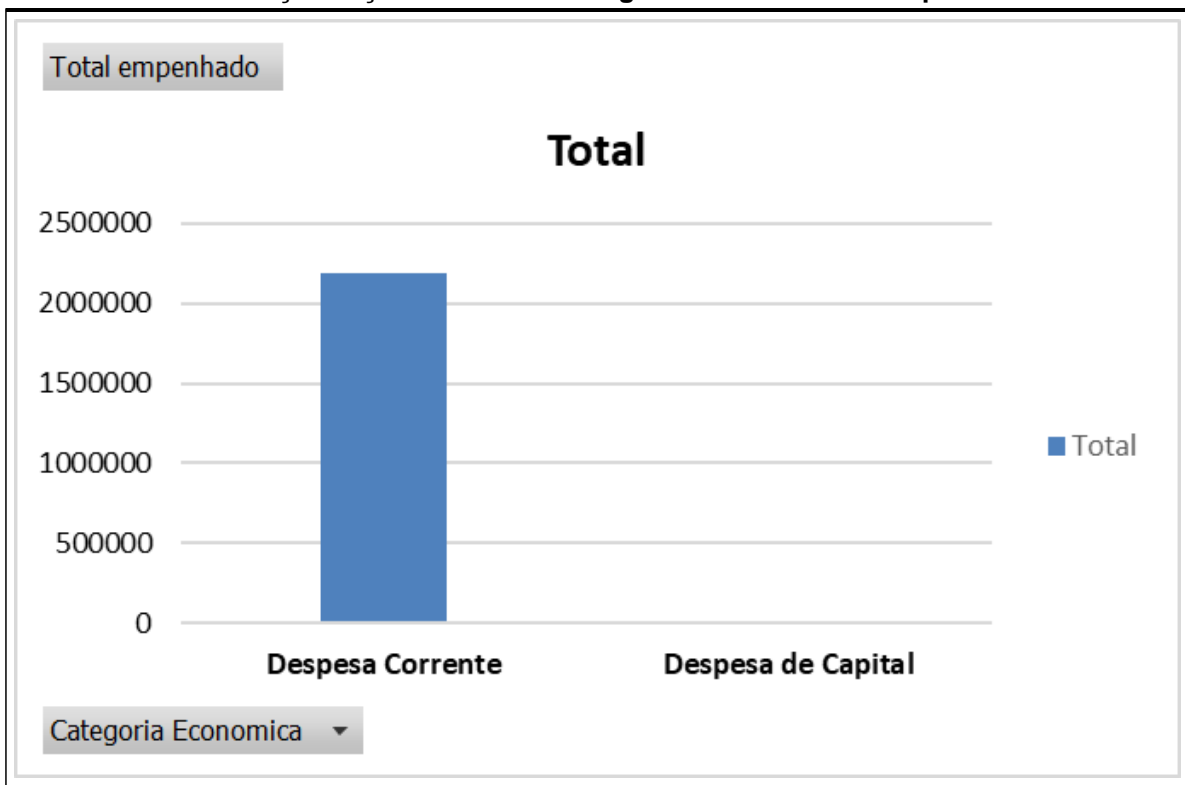

Fonte: SIAFE, (Exercício: 2023)

Nota: Sistematizada pelo DAF/SEPI

### 5.1.3 Empenho por grupo de natureza da Despesa

**Gráfico Nº 01 - Execução Orçamentária Grupo de Natureza da Despesa - UG 220101**

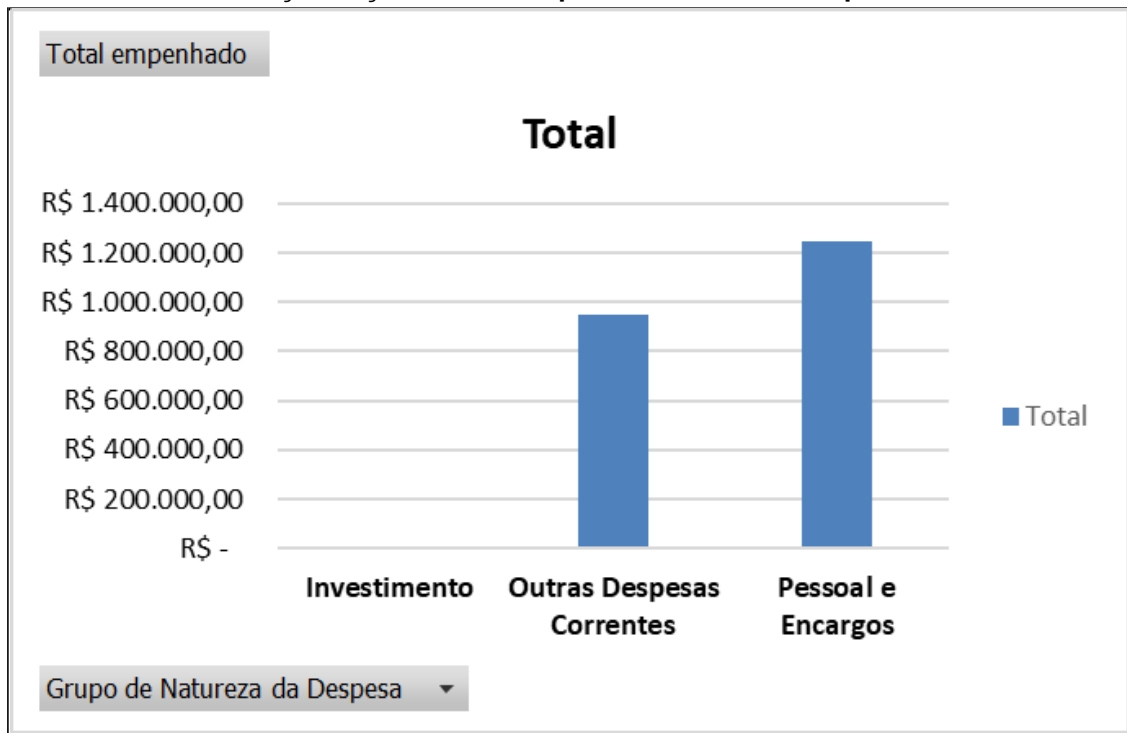

Fonte: SIAFE, (Exercício: 2023)

Nota: Sistematizada pelo DAF/SEPI